

AIR MAIL

13

14



NISE

Núcleo Interprofissional de Saúde e Bem-Estar

CARTILHA DO FERA

CES/UFMG



SUPRA OMNES LUX LUCIS



Centro de Educação e Saúde



Sejam
Bem-vindas e
Bem-vindos!

Não se pode falar de
Educação sem Amor!
(Paulo Freire)

Olá! Estamos felizes com o retorno às aulas e com a sua presença no campus mais bonito da UFCG!
A equipe do NISE construiu essa cartilha para passar algumas informações iniciais sobre a Universidade!

Mas...

O QUE É O NISE?

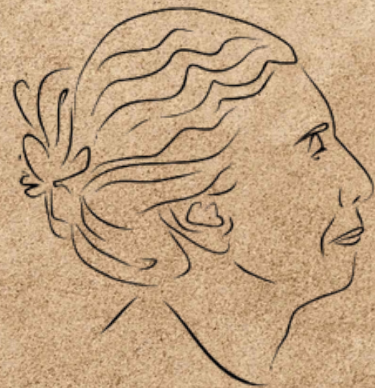

NISE

NISE é o Núcleo Interprofissional de Saúde e Bem-Estar do Centro de Educação e Saúde (CES) da UFCG, cujo objetivo é promover estratégias de acolhimento e bem-estar para a comunidade acadêmica do CES.

- Esse nome surgiu em homenagem a médica brasileira que revolucionou os cuidados em saúde mental. Para conhecer melhor essa história e saber de tudo que se passa no NISE nos acompanhe no IG:



@[nisecesusfcg](https://www.instagram.com/nisecesusfcg)



Equipe do NISE



Alynne Nagashima - Docente - UAENFE/CES/UFCG
Deborah Dornellas - Docente - UAS/CES/UFCG
Eliane Medeiros - Psicóloga - CES/UFCG
Francilene Pascoal - Docente - UAENFE/CES/UFCG
Francinalva Medeiros - Docente - UAS/CES/UFCG
Glenda Agra - Docente - UAENFE/CES/UFCG
Graciele Santos - Docente - UAS/CES/UFCG
Jesiel Gomes - Bibliotecário - CES/UFCG
Vanessa Silva - Assistente Social - CES/UFCG

Você pode entrar
em contato com a equipe do NISE pelo email:



nise@setor.ufcg.edu.br



[@nisecesufcg](https://www.instagram.com/nisecesufcg)





NISE
Núcleo Interprofissional de Saúde e Bem-Estar

ATENÇÃO!

**JÁ SALVA ESSA
CARTILHA EM SEU
CELULAR**

A Universidade, como o próprio nome já diz, é um universo de possibilidades. Nos próximos meses, você vai precisar dessas informações!

A ESTRUTURA DA UNIVERSIDADE

1 Reitoria

1.1 Pró Reitorias

2 Centros

2.1 Assessorias de Centro

-Pesquisa/ Extensão/ Monitoria/ Estágios

2.2 Unidades Acadêmicas

-UABQ (Cursos: Química e Biologia)

-UAENFE: (Curso: Enfermagem)

-UAFM (Cursos: Física e Matemática)

-UAS (Cursos: Farmácia e Nutrição)

3 DCE

Diretório Central dos Estudantes

3.1 Centros Acadêmicos (cada curso)



CES

 Rua Profa. Maria Anita
Furtado, S/N. Sítio o Olho
D'Água da Bica- Cuité-
PB, Brasil

 (83) 33721900

 ces@ufcg.edu.br

 [@ces_oficial](https://www.instagram.com/ces_oficial)

 <https://www.ces.ufcg.edu.br/portal/>



NISE
Núcleo Interprofissional de Saúde e Bem-Estar

CES

CENTRO DE EDUCAÇÃO E SAÚDE CAMPUS CUITÉ

DIREÇÃO

DIRETOR: José Justino Filho

VICE-DIRETOR: Marciano Lucena

SECRETÁRIA DA DIREÇÃO: Lília Venâncio

ASSESSORIAS

ASSESSORIA DE PESQUISA

Prof. Elicarlos Nunes - UAENFE

ASSESSORIA DE EXTENSÃO

Profa. Nathanielly Carvalho- UAENFE

 extensaoces@gmail.com

ASSESSORIA DE MONITORIA

Prof. Marciano Lucena

ASSESSORIA DE ESTÁGIOS

Profa. Francilene Pascoal-UAENFE

 estagios.ces@setor.ufcg.edu.br



UNIDADES ACADÊMICAS

UNIDADE ACADÊMICA DE BIOLOGIA E QUÍMICA - UABQ

 uabq.ces@ufcg.edu.br



UNIDADE ACADÊMICA DE ENFERMAGEM - UAENFE

 uaenfe@yahoo.com



UNIDADE ACADÊMICA DE FÍSICA E MATEMÁTICA - UAFM

 secretariauafmufcg@gmail.com



UNIDADE ACADÊMICA DE SAÚDE - UAS

 uas.ces@ufcg.edu.br



NISE
Núcleo Interprofissional de Saúde e Bem-Estar

UNIDADES ACADÊMICAS

São espaços organizados por áreas de conhecimentos.

UABQ

Coord. da UABQ: Profa. Letícia Giesta

CURSO DE LICENCIATURA EM BIOLOGIA

 cienciasbiologicas.ufcg.ces@gmail.com

CURSO DE LICENCIATURA EM QUÍMICA

 ces.quimica.d@ufcg.edu.br

UAENFE

Coord. da UAENFE: Profa. Bernadete Gouveia

CURSO DE BACHARELADO EM ENFERMAGEM

 coor.enf.ufcg@gmail.com

UAFM

Coord. da UAFM: Profa. Kiara Tatianny Santos

CURSO DE LICENCIATURA EM FÍSICA

 licfisicaces@gmail.com

CURSO DE LICENCIATURA EM MATEMÁTICA

 ces.matematica.d@ufcg.edu.br

UAS

Coord. UAS: Profa. Flávia Negromonte

CURSO DE BACHARELADO EM FARMÁCIA

 ces.farmacia.d@ufcg.edu.br

CURSO DE BACHARELADO EM NUTRIÇÃO

 ces.nutricao.d@ufcg.edu.br

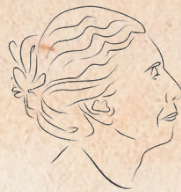

NISE

Núcleo Interprofissional de Saúde e Bem-Estar

Os Cursos oferecidos no CES/UFCG

Bacharelados e Licenciaturas

Os Bacharelados

ENFERMAGEM

Duração: 5 anos

Períodos: 10 períodos

Vagas: 35 vagas por período letivo

Turno: Diurno

Coordenadora: Profa. Larissa Mariz

FARMÁCIA

Duração: 5 anos

Períodos: 10 períodos

Vagas: 45 vagas por período letivo

Turno: Diurno

Coordenadora: Prof. Wylly Araújo

NUTRIÇÃO

Duração: 5 anos

Períodos: 10 períodos

Vagas: 45 vagas por período letivo

Turno: Diurno

Coordenadora: Profa. Marília Frazão

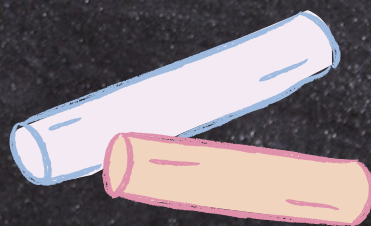

As Licenciaturas

BIOLOGIA

Duração: 4 anos (diurno) e 5 anos (noturno)

Vagas: 35 vagas por período letivo

Turno: Diurno e noturno

Coord. do Curso Diurno: Prof. Francisco Castro

Coord. do Curso Noturno: Prof. Márcio Frazão Chaves

QUÍMICA

Duração: 4 anos (diurno) e 4 anos e meio (noturno)

Vagas: 35 vagas por período letivo

Turno: Diurno e noturno

Coord. do Curso Diurno: Profa. Joana M. de F. Barros

Coord. do Curso Noturno: Prof. José Carlos O. Santos

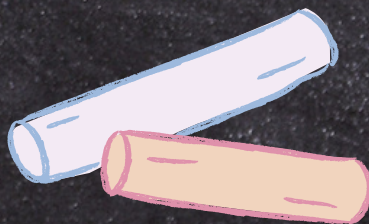

As Licenciaturas

FÍSICA

Duração: 4 anos (diurno) e 5 anos (noturno)

Vagas: 35 vagas por período letivo

Turno: Diurno e noturno

Coord. do Curso Diurno: Prof. Nilton F. Frazão

Coord. do Curso Noturno: Prof. Heron N. de Freitas

MATEMÁTICA

Duração: 4 anos (diurno) e 5 anos (noturno)

Vagas: 35 vagas por período letivo

Turno: Diurno e noturno

Coord. do Curso Diurno: Profa. Glageane da S. Souza

Coord. do Curso Noturno: Prof. Renato da S. Ignácio

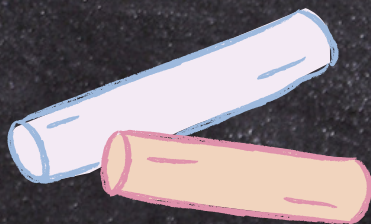





REPRESENTAÇÃO ESTUDANTIL

dce e centros acadêmicos



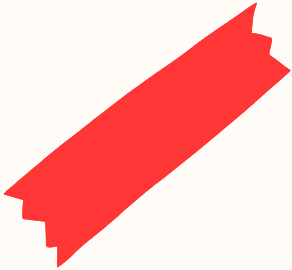

O DIRETÓRIO CENTRAL DOS ESTUDANTES

O DCE UFCG é uma entidade representativa de todos os estudantes regularmente matriculados na UFCG.



[@dceufcg](https://www.instagram.com/dceufcg)



dceufcg.institucional@gmail.com

OS CENTROS ACADÊMICOS

O CA é uma entidade representativa de cada curso. Os centros acadêmicos devem ser vinculados ao DCE.



Centro Acadêmico de Biologia

Centro Acadêmico de Enfermagem



[@caenf_ces](https://www.instagram.com/caenf_ces)



Centro Acadêmico de Farmácia

[@cafa_ufcg](https://www.instagram.com/cafa_ufcg)



Centro Acadêmico de Física



[@cafisica.ces](https://www.instagram.com/cafisica.ces)



Centro Acadêmico de Matemática

[@camatematica.ces](https://www.instagram.com/camatematica.ces)



Centro Acadêmico de Química



[@ca.quimica.ces](https://www.instagram.com/ca.quimica.ces)



Centro Acadêmico de Nutrição

[@canuteces](https://www.instagram.com/canuteces)



Centro Acadêmico de Nutrição
HERBERT DE SOUZA



NISE

Núcleo Interprofissional de Saúde e Bem-Estar

OS PILARES DA

UNIVERSIDADE

O ENSINO

A PESQUISA

A EXTENSÃO



NISE

Núcleo Interprofissional de Saúde e Bem-Estar

SOBRE

MONITORIA

A monitoria proporciona aos discentes dos cursos de graduação um espaço de aprendizagem. O (A) discente, por meio de um processo seletivo, poderá desenvolver, junto ao docente, ações em apoio a alguma disciplina que já tenha cursado.

Todo semestre existe edital para seleção de bolsistas. Se você pretende ser monitor(a), dedique-se a disciplina que você gosta e fique ligado ao lançamento dos editais!



NISE
Núcleo Interprofissional de Saúde e Bem-Estar

SOBRE

PESQUISA

Na universidade, o corpo estudantil pode realizar pesquisas, sejam por meio das disciplinas, dos trabalhos de conclusão de curso, dos projetos institucionalizados e dos projetos de iniciação científica.

Alguns órgãos lançam editais anuais para o cadastramento de pesquisas, que podem ser desenvolvidas com o auxílio de bolsas ou de maneira voluntária. Fiquem ligados (as)! Geralmente os editais são divulgados no primeiro semestre de cada ano.



NISE

Núcleo Interprofissional de Saúde e Bem-Estar

SOBRE

EXTENSÃO

A Extensão Universitária é o processo educativo, cultural e científico que articula o Ensino e a Pesquisa de forma indissociável, e viabiliza a relação transformadora entre universidade e sociedade. É realizada sob a forma de programas, projetos, cursos de extensão, eventos, prestações de serviços e elaboração e difusão de publicações e de outros produtos acadêmicos, voltados para a comunidade. A seleção de projetos conta com a possibilidade de bolsas e é feita anualmente.



ESTÁGIOS

As atividades práticas de cada curso podem acontecer por meio de: Aulas Práticas, Práticas de Campo e Estágios. As aulas práticas ocorrem no início de cada curso e os estágios, geralmente, são nos períodos finais.

Comissão de estágio do CES:

 estagios.ces@setor.ufcg.edu.br

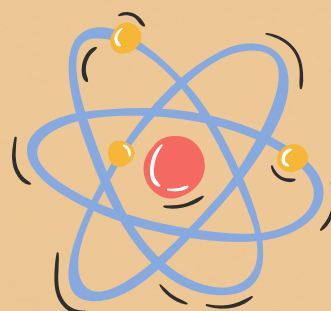



ESTÁGIOS

Os estágios podem ser obrigatórios e não obrigatórios.

- O Estágio obrigatório é um componente curricular de cada curso;
- O Estágio Não obrigatório deve ser previsto no projeto de cada curso, podendo integralizar horas nas atividades complementares flexíveis.

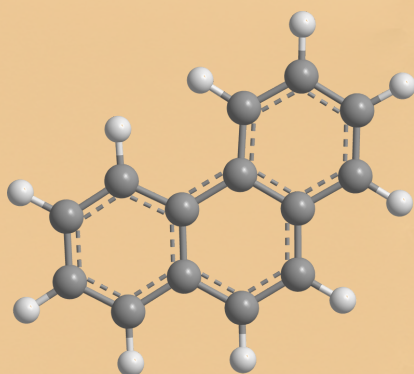

PREFEITURA do Ces

Contato: 3372-1930

 prefeitura.ces@ufcg.edu.br

A Prefeitura Universitária é um dos setores do Centro de Educação e Saúde (CES), e tem como objetivo gerenciar a promoção de ações de melhoria das condições ambientais e de infraestrutura do Campus.

Além disso, o setor conta com a coordenação de transportes, tendo a responsabilidade pela logística de deslocamentos atrelados ao CES.

O Centro conta atualmente com 120 colaboradores terceirizados vinculados a prefeitura universitária, além dos técnicos administrativos.

Prefeito Universitário Setorial: Gustavo Correia
Coordenador de Transportes: Samuel Andrade

ASSISTÊNCIA ESTUDANTIL



NISE
Núcleo Interprofissional de Saúde e Bem-Estar

A assistência estudantil
agrega os setores:



Serviço social



Psicologia



Nutrição

ASSISTÊNCIA ESTUDANTIL



SERVIÇO SOCIAL

Responsável, junto aos demais setores da Assistência Estudantil do CES, pela execução, planejamento e promoção dos Programas de Assistência Estudantil que possam contribuir para a permanência do estudante no Ensino Superior, de acordo com as diretrizes e objetivos do Programa Nacional de Assistência Estudantil (PNAES).

Também é responsável por: realizar avaliação socioeconômica para inserção de estudantes nos programas de assistência estudantil do CES; acompanhar os critérios de permanência nos programas; desenvolver ações socioeducativas; orientar estudantes e demais membros da comunidade acadêmica, entre outros.



ASSISTÊNCIA ESTUDANTIL

SERVIÇO SOCIAL

Cada Programa tem seu Edital específico. Atualmente, o Processo Seletivo é unificado e abre inscrições para:

RESIDÊNCIA UNIVERSITÁRIA, RESTAURANTE UNIVERSITÁRIO e PROGRAMA DE AUXÍLIO AO ENSINO DE GRADUAÇÃO.

Disponível em: <https://www.prac.ufcg.edu.br/editais/58-editais/250-edital-ufcg-prac-cae-n-002-2022-processo-seletivo-unificado>

Assistentes Sociais: Maria Francisca Máximo Dantas
Vanessa da Silva

Telefone: (83)33721953

 servicosocialces@gmail.com

ASSISTÊNCIA ESTUDANTIL

PSICOLOGIA

No Setor de Psicologia são realizados: atendimento psicológico individual; atividades em grupo: vivências, oficinas, rodas de terapia comunitária e palestras; desenvolvimento de projetos de extensão, entre outros.

Psicóloga: Eliane Medeiros Costa

 psicologia.ufcgces@gmail.com



ASSISTÊNCIA ESTUDANTIL

NUTRIÇÃO

O Setor de Nutrição é responsável pelo gerenciamento e responsabilidade técnica do Restaurante Universitário; Elaboração de cardápios; Treinamento e orientação da equipe no processo de produção; Assistência e realização de atividades de educação alimentar e nutricional, entre outros.

Nutricionista: Jaqueline Costa Dantas

 ru.ces@setor.ufcg.edu.br

 [@ru.ces.ufcg](https://www.instagram.com/ru.ces.ufcg)

Todo o acervo constante na Biblioteca Ié de Luzia é informatizado, com a possibilidade de ser acessado via internet, de qualquer local, por meio do link:

<https://biblioteca.ufcg.edu.br/acervo-fisico> 

O empréstimo também é informatizado. O (A) discente pode, por meio do link acima, visualizar se o material de seu interesse está disponível para empréstimo ou não, e qual sua data de devolução.

HORÁRIO DE FUNCIONAMENTO

segunda à quinta
07h30 às 21h30

sexta
07h 30 às 21h

Contatos:

83 3372-1900 Ramal: 1812



[@bibliotecacesufcg](#)



[@bibliotecadoces](#)



[jose.deluzia](#)



NISE

Núcleo Interprofissional de Saúde e Bem-Estar

Como fazer o cadastro na biblioteca?



No link abaixo ensinamos você a fazer o cadastro de sua ficha de leitor no Sistema de Automação de Bibliotecas (SABI) da UFCG, além de indicarmos soluções para possíveis dúvidas que possam surgir durante esse processo.

Roteiro: Marcos Lima e Paulo Henrique
Imagens, apresentação e edição: Marcos Lima

<https://www.youtube.com/watch?v=61V72dc1Yo&list=PL3Q2zBMWIA690EYioeCjVmzVVBQZ-Bzfi&index=4>

Você sabia que tem uma biblioteca virtual?

Tenha acesso a mais de 10 mil livros online, 24 horas por dia, 07 dias por semana. Primeiro, é necessário que você esteja cadastrado no SABI. Veja acima como fazer o cadastro.

Acesse o link e veja como realizar o acesso à Biblioteca Virtual Pearson

<https://biblioteca.ufcg.edu.br/biblioteca-virtual> 

LIAP/GTI

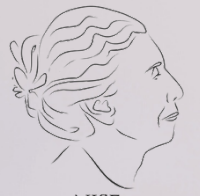

NISE

Núcleo Interprofissional de Saúde e Bem-Estar

LABORATÓRIO DE INFORMÁTICA APLICADA



LIAP.CES@SETOR.UFCG.EDU.BR



GERÊNCIA DE TECNOLOGIA DE INFORMAÇÃO

- A Gerência de Tecnologia da Informação (GTI) do CES/UFCG é o setor responsável por manter todas as infraestruturas e serviços de Tecnologia da Informação (TI) do Campus, tais como:
 - Internet;
 - Telefonia;
 - Suporte a usuários;
 - Manutenção de equipamentos de TI;
 - Contratação de serviços de TI;
 - Portais no domínio do CES.

LIAP: (83) 3372-1913 -

RAMAL: 51913

LIAP/GERÊNCIA DE TI

O uso dessa rede deve ser apenas para fins institucionais. Usos pessoais são tolerados, porém, não são aceitos para fins de interesse de entidades comerciais e/ou políticas. Para obter acesso privilegiado a recursos do sistema, é necessária a autorização da gerência.



GTI.CES@UFCG.EDU.BR



O LIAP PODE SER USADO POR ALUNOS, PROFESSORES E COMUNIDADE EM GERAL PARA PESQUISA/AULAS QUE NECESSITEM DO USO DE COMPUTADOR E INTERNET.

O TEMPO DE USO DOS EQUIPAMENTOS DO LIAP É GARANTIDO POR 1H, PODENDO SER ESTENDIDO DE ACORDO COM A DISPONIBILIDADE DE EQUIPAMENTOS. ISTO É FEITO PARA QUE EXISTA IGUALDADE DE ACESSO A TODAS COMUNIDADE.

INTERNET SEM FIO

GTI (83) 3372-1914 - RAMAL: 51914

PARA UTILIZAR A INTERNET SEM FIO DO CAMPUS, É PRECISO ESTAR DEVIDAMENTE CADASTRADO NO NOSSO SERVIDOR DE ACESSO. PARA FAZER O CADASTRO, DEVE-SE PROCURAR A EQUIPE DA GTI/LIAP NO BLOCO C.

SISTEMA ELETRÔNICO DE INFORMAÇÕES - SEI

O SEI é um sistema que tem como objetivo organizar o atendimento e responder às solicitações.
É importante que você realize o cadastro no SEI como
"Usuário Externo"



[PRA.UFCG.EDU.BR/SEI-
UFMG.HTML](http://PRA.UFCG.EDU.BR/SEI-UFMG.HTML)



POR MEIO DO SEI SÃO REALIZADOS ALGUNS PROCEDIMENTOS, COMO:

- Solicitação de dispensa de disciplina;
 - Justificativa de faltas;
 - Cadastro para assistência estudantil;
 - Solicitação de Serviços da Biblioteca;
 - Entre outros procedimentos...
- Por esses motivos, é importante a realização do Cadastro no SEI
 - No link a seguir você pode encontrar mais informações, incluindo como realizar o seu cadastro:



youtube.com/watch



O MUSEU

O Museu do Homem do Curimataú (MHC) está situado na Rua XV de Novembro, s/n, centro de Cuité, na antiga dependência da Associação do Cuité Clube. O MHC é um órgão suplementar do Centro de Educação da Universidade Federal de Campina Grande.



O MUSEU

O MHC atua como espaço de memória, ponto de cultura e espaço documental. Elementos do cotidiano, da vida econômica, das artes, do lazer. Aulas, exposições, cursos, eventos do CES/UFCG e da região do Curimataú são algumas das atividades que também podem ser vivenciadas no museu.



Tel : 33721927

Direção: Israel da Silva Araújo



O Horto Florestal

O local abrange uma extensa área natural com vegetação nativa de 75 hectares, e serve como meio de pesquisas para os discentes e docentes da Universidade, além da constante realização de trilhas ecológicas.

Presidente da Comissão do Horto Florestal -

Prof. Márcio Frazão

Contato do Horto: 3372-1822





O Horto Florestal

O espaço conta ainda com o poço denominado Olho d'água da Bica, responsável pelo abastecimento de água para todas as dependências do campus, desde o ano de 2014.

Além disso, o sistema de captação e uso de água do Horto também é utilizado pela população cuiteense por meio da disponibilização de lavanderias públicas, distribuição controlada de água para os moradores do município e uma estrutura de sanitários para banhos gratuitos durante o horário das 08:00 às 17:00.





NISE
Núcleo Interprofissional de Saúde e Bem-Estar

ALÉM DOS MUROS DO CES

O que encontrar
em Cuité City?



*A equipe do Nise deseja que vocês possam
viver a universidade com todas as
possibilidades que ela oferece, de forma plena e
digna.*

"Ontem um menino que brincava me falou
Hoje é semente do amanhã
Para não ter medo que este tempo vai passar
Não se desespere e nem pare de sonhar
Nunca se entregue, nasça sempre com as manhãs
Deixe a luz do sol brilhar no céu do seu olhar
Fé na vida, fé no ser humano, fé no que virá
Nós podemos tudo, nós podemos mais
Vamos lá fazer o que será!"

(Gonzaguinha)

 <https://open.spotify.com> 

Construção da Cartilha:

Alynne M. Saraiva Nagashima;
Francilene F. PAscoal;
Gracielle Malheiros;
Glenda Agra
Jesiel Gomes;
Vanessa Silva;
Jeyse Rani de Sales

Edição:

Alynne M. Saraiva Nagashima
Jeyse Rani de Sales
Glenda Agra